

## ภาคผนวกที่ 2

สำเนาเอกสารเกี่ยวกับผลการปฏิบัติตามมาตรการ  
ป้องกันและแก้ไขผลกระทบสิ่งแวดล้อม



## เอกสารแนบที่ 2.1

ขั้นตอนการรับเรื่องร้องเรียนของโครงการ



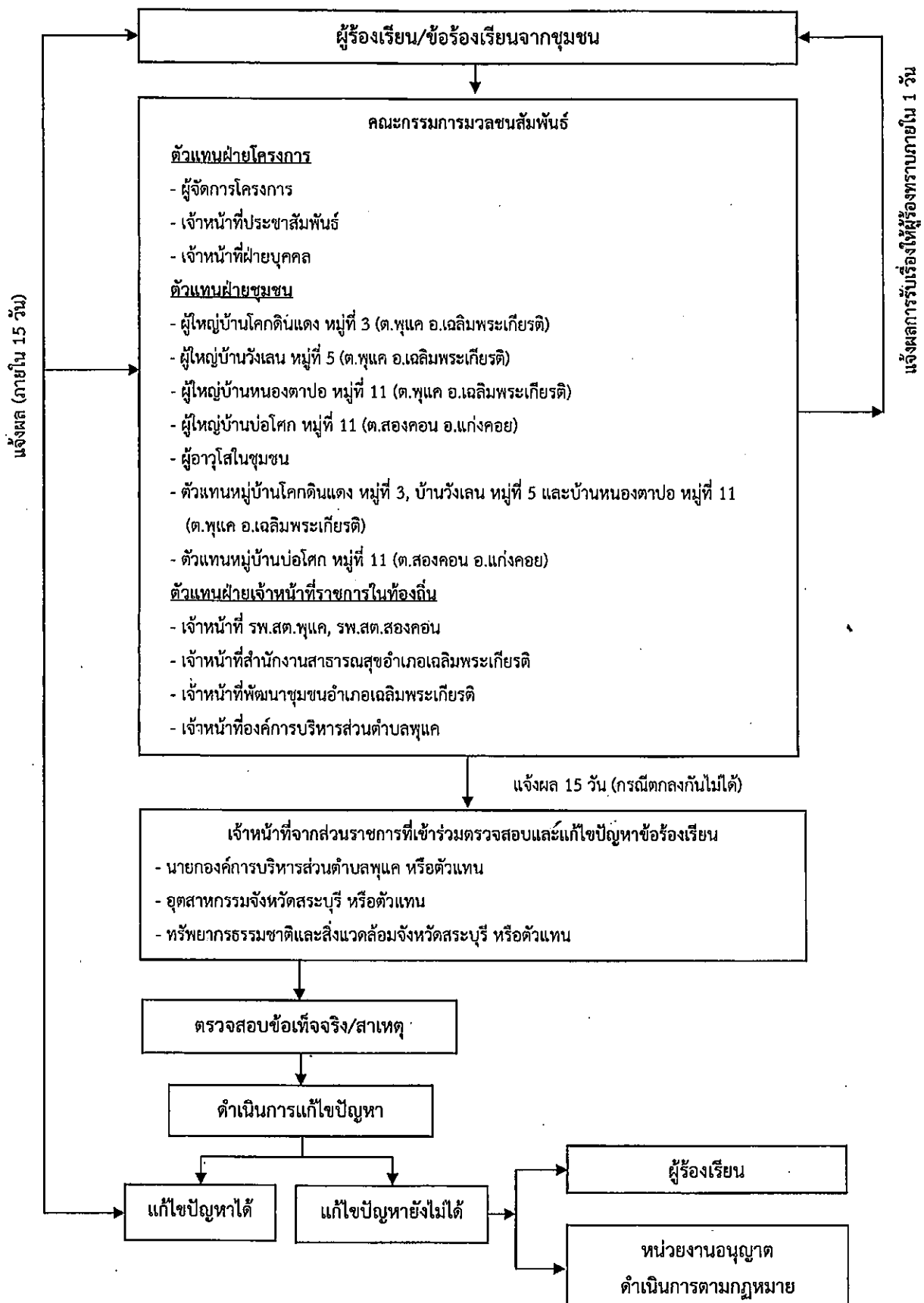

รูปที่ 3 แผนผังแสดงขั้นตอนการตรวจสอบ และแก้ไขปัญหาข้อร้องเรียน

## เอกสารแนบที่ 2.2

รายงานผลการดำเนินงานด้านการฟื้นฟูพื้นที่ที่ผ่านการทำเหมืองประจำปี 2566

แผนการดำเนินงานด้านการฟื้นฟูพื้นที่ที่ผ่านการทำเหมืองประจำปี 2567





10 มกราคม 2567

กรมอุตสาหกรรมพื้นฐานและการเหมืองแร่  
ถนนพระราม 6  
กรุงเทพมหานคร

เรียน อธิบดีกรมอุตสาหกรรมพื้นฐานและการเหมืองแร่

เรื่อง นำส่งรายงานแผนและผลการดำเนินงานด้านการฟื้นฟูพื้นที่ที่ผ่านการทำเหมือง โครงการเหมืองแร่ดิน  
อุตสาหกรรมชนิดดินซีเมนต์ สำหรับประทานบัตรที่ 33312/16099 ของบริษัทปูนซีเมนต์ไทย (ท่าหลวง) จำกัด  
ประจำปี 2566

ตามที่บริษัทฯ ได้รับอนุญาตประทานบัตร โครงการเหมืองแร่ดินอุตสาหกรรมชนิดดินซีเมนต์ สำหรับ  
ประทานบัตรที่ 33312/16099 ตั้งอยู่ที่ ตำบลพุกแค อำเภอเฉลิมพระเกียรติ จังหวัดสระบุรี และตามเงื่อนไขการ  
ขออนุญาตกำหนดให้บริษัทฯ ต้องจัดทำรายงานแผนและผลการดำเนินงานด้านการฟื้นฟูพื้นที่ที่ผ่านการทำ  
เหมือง นั้น

บริษัทฯ ขอส่งรายงานแผนและผลการดำเนินงานด้านการฟื้นฟูพื้นที่ที่ผ่านการทำเหมือง โครงการ  
เหมืองแร่ฯ ดังกล่าว จำนวน 1 เล่มมาพร้อมหนังสือฉบับนี้

จึงเรียนมาเพื่อโปรดพิจารณา

ขอแสดงความนับถือ

บริษัทปูนซีเมนต์ไทย (ท่าหลวง) จำกัด

Sustainability Manager - Saraburi



รายงานแผนและผลการดำเนินงานด้านการฟื้นฟูพื้นที่ที่ผ่านการทำเหมือง  
โครงการทำเหมืองแร่ดินอุตสาหกรรมชนิดดินซีเมนต์  
ของ บริษัทปูนซีเมนต์ไทย (ท่าหลวง) จำกัด

ประทานบัตรเลขที่ 33312/16099 (คำขอประทานบัตรที่ 6/2551)

ตั้งอยู่ที่ ตำบลพุด แอ่เภอเฉลิมพระเกียรติ จังหวัดสระบุรี  
ประจำปี 2566



รายงานแผนและผลการดำเนินงานด้านการฟื้นฟูพื้นที่ที่ทำเหมือง  
โครงการทำเหมืองแร่ดินอุตสาหกรรมชนิดดินซีเมนต์  
ของ บริษัทปูนซีเมนต์ไทย (ท่าหลวง) จำกัด  
ตำบลพุด แอ่เภอเฉลิมพระเกียรติ จังหวัดสระบุรี  
ประทานบัตรเลขที่ 33312/16099

**วัตถุประสงค์ของการฟื้นฟู**

1. เพื่อกำหนดรูปแบบการใช้ประโยชน์ที่ดิน ให้มีความเหมาะสมต่อสภาพพื้นที่ในแต่ละบริเวณและสามารถ  
อำนวยความสะดวกต่อชุมชนทั้งทางตรงและทางอ้อม
2. เพื่อป้องกันและแก้ไขผลกระทบทางด้านลบจากกิจกรรมการทำเหมืองของโครงการ
3. เพื่อปรับปรุงลักษณะทางภูมิทัศน์ของพื้นที่ทำเหมือง ให้มีความกลมกลืนกับสภาพแวดล้อมโดยรอบ และไม่  
ก่อให้เกิดอันตรายต่อประชาชนที่อยู่อาศัยในพื้นที่บริเวณใกล้เคียง

**ขั้นตอนและวิธีการปรับปรุงฟื้นฟูสภาพพื้นที่**

1. การปรับปรุงสภาพพื้นที่ ทำการปรับสภาพพื้นที่บริเวณคันทำนบดินให้มีความเหมาะสมต่อการปลูกพืชคลุมดิน  
และต้นไม้โตเร็ว
2. การปลูกพืชคลุมดิน เพื่อป้องกันการชะล้างพังทลายของแนวคันทำนบ สามารถทำการปลูกไปพร้อมๆ กับการ  
ปลูกไม้ยืนต้นโตเร็ว
3. การปลูกต้นไม้ยืนต้นโตเร็ว จะเลือกเป็นพันธุ์ไม้ท้องถิ่นเดิม เช่น สะเดา เพกา จั้หนอน ทนทานต่อสภาพแห้ง  
แล้งได้เป็นอย่างดี
4. การดูแลรักษา เนื่องจากพื้นที่ที่ผ่านการทำเหมืองแล้ว พื้นดินมีความสมบูรณ์ต่ำมาก หลังจากการปลูกต้นไม้แล้ว  
จึงต้องมีการดูแลรักษา เช่น กำจัดวัชพืช การใส่ปุ๋ยบริเวณรอบทรงพุ่มของกล้าไม้ในช่วงฤดูฝน เพื่อให้ต้นไม้สามารถ  
เจริญเติบโตได้เองตามธรรมชาติ

**แผนการดำเนินงานฟื้นฟูสภาพเหมืองประจำปี**

รายละเอียด	เดือน											
	ม.ค.	ก.พ.	มี.ค.	เม.ย.	พ.ค.	มิ.ย.	ก.ค.	ส.ค.	ก.ย.	ต.ค.	พ.ย.	ธ.ค.
1.สำรวจพื้นที่			↔									
2.เตรียมพื้นที่ปลูกต้นไม้				←	→							
3.การปลูก ปลูกซ่อมและดูแลรักษา								←	→			
4.ตรวจสอบและสรุปผล											←	→
ฤดูกาล	แล้ง				ฝน	ฝนทิ้งช่วง			ฝน			แล้ง



แผนที่แสดงพื้นที่ฟื้นฟูเหมือง ปี 2566



เหมือง	ปี	พื้นที่	ไร่	(ตัน)
บ่อดินเหลือง พุดแดง 6	2558	จุดที่ 4 แนวคันทำนบ จุดที่ 4	4-0-00	370
	2559	จุดที่ 1-3 ปลุกบริเวณแนวคันทำนบ	17-0-00	1,450
		จุดที่ 4 ปลุกเพิ่มเติมแนวคันทำนบ	-	200
		จุดที่ 5 ปรับปรุงภูมิทัศน์ด้านหน้า	00-2-00	150
	2560	จุดที่ 1-4 ปลุกเพิ่มเติมรอบคันทำนบพร้อมดูแลรักษากำจัดวัชพืช	21-0-00	4,100
	2561	จุดที่ 1-4 ดูแลรักษากำจัดวัชพืช	21-0-00	0
	2562	จุดที่ 1-4 ดูแลรักษากำจัดวัชพืช	21-0-00	0
	2563	จุดที่ 1-4 ดูแลรักษากำจัดวัชพืช	21-0-00	0
	2564	จุดที่ 1-4 ดูแลรักษากำจัดวัชพืช	21-0-00	0
	2565	จุดที่ 1 ปลุกซ่อมแซมและดูแลรักษากำจัดวัชพืช	21-0-00	0
	2566	จุดที่ 1 ปลุกซ่อมแซมและดูแลรักษากำจัดวัชพืช	21-0-00	86

### กองทุนฟื้นฟูเหมืองดินอุตสาหกรรมชนิดดินซีเมนต์

ปี พ.ศ.	เงินเข้ากองทุนฯ		เงินใช้จากกองทุนฯ		เงินคงเหลือ
	รายปี	สะสม	รายปี	สะสม	
2559	850,003	850,003	8,800	8,800	841,203
2560	199,920	1,049,923	286,690	295,490	754,433
2561	16,660	1,066,583	0	295,490	771,093
2562	16,660	1,083,243	0	295,490	787,753
2563	16,660	1,099,903	0	295,490	804,413
2564	16,660	1,116,563	0	295,490	821,073
2565	16,660	1,133,223	0	295,490	837,733
2566	16,660	1,149,883	0	295,490	854,393

### ประธานบัตรเลขที่ 33312/16099

#### ภาพงานติดตามผลการฟื้นฟู



**แบบรายงานแผนและผลการดำเนินงานด้านการฟื้นฟูพื้นที่ที่ทำเหมือง  
เสนอต่อกรมอุตสาหกรรมพื้นฐานและการเหมืองแร่**

การรายงานครั้งที่...2...วันที่...27...เดือน...ธันวาคม.....พ.ศ...2566...

**1. ข้อมูลประทานบัตร**

ชื่อผู้ถือประทานบัตร..บริษัท ปูนซิเมนต์ไทย (ท่าหลวง) จำกัด.. ชื่อผู้รับช่วงการทำเหมือง.....-.....

หมายเลขประทานบัตร...33312/16099.....หมายเลขคำขอประทานบัตรเดิม.....

ที่ตั้ง ตำบล.....พุด.....อำเภอ.....เฉลิมพระเกียรติ.....จังหวัด...สระบุรี.....

ชนิดแร่.....ดินซีเมนต์.....วิธีการทำเหมือง.....แบบเหมืองหอบ.....

อายุประทานบัตร.....10.....ปี เริ่มตั้งแต่.....26 ก.ย. 2557.....วันสิ้นอายุ...25 ก.ย. 2567.....

เนื้อที่ประทานบัตรทั้งหมด.....85 - 2 - 20.....ไร่ โดยกรรมสิทธิ์ที่ดินดังนี้

( / ) มีกรรมสิทธิ์ (ระบุประเภท เช่น โฉนด, นส.3ก, นส.3 ฯลฯ)..... 85 - 2 - 20.....ไร่

( ) ที่รัฐ (ระบุประเภท เช่น ป่าสงวนฯ).....-.....ไร่

( ) อื่นๆ (ระบุ).....-.....ไร่

**2. ข้อมูลการทำเหมืองปัจจุบัน**

สภาพปัจจุบัน ( / ) เปิดการทำเหมือง ( ) หยุดการทำเหมือง

พื้นที่ที่ใช้ในการทำเหมืองและประกอบกิจกรรมเกี่ยวเนื่องทั้งหมดในปัจจุบัน...70 - 0 - 00.....ไร่

จำนวนหน้าเหมือง.....1.....แห่ง

ขนาด (ระบุขนาดแต่ละแห่งตามลำดับ)..... 70 - 0 - 00.....ไร่

พื้นที่เก็บกองเปลือกดินและเศษหิน.....-.....แห่ง

ขนาด (ระบุขนาดแต่ละแห่งตามลำดับ).....-.....ไร่

พื้นที่โรงแต่งแร่ / สำนักงาน / บ้านพัก ฯลฯ รวม.....-.....ไร่

จำนวนขุมเหมืองที่ไม่ใช่ทำเหมืองแล้ว.....-.....แห่ง ขนาด.....ไร่ ลึก.....เมตร

พื้นที่ที่ผ่านการทำเหมืองแล้ว.....ไร่ พื้นที่ที่ทำการฟื้นฟูแล้ว.....24-2-00.....ไร่

**3. รูปแบบการใช้ประโยชน์ที่ดินภายหลังสิ้นสุดการทำเหมือง(พร้อมแนบแผนผังการทำเหมืองพื้นที่ในภาพรวมซึ่งสอดคล้องกับ  
แผนผังโครงการทำเหมืองโดยเฉพาะครั้งแรกของการรายงาน และทุกครั้งที่มีการเปลี่ยนแปลงรูปแบบการใช้พื้นที่สุดท้าย)**

( ) พัฒนาเป็นแหล่งน้ำสาธารณะ ( ) พัฒนาเป็นทุ่งหญ้าธรรมชาติ / ทุ่งหญ้าเลี้ยงสัตว์

( ) พัฒนาเป็นพื้นที่เกษตรกรรม ( ) ปลูกรังสร้างสวนป่า

( ) อื่น ๆ (ระบุ).....

4. ผลการดำเนินงานในช่วง 3 ปีที่ผ่านมา (พร้อมแนบแผนผังแสดงพื้นที่ดำเนินการปรับปรุงและฟื้นฟูสภาพการทำเหมือง และภาพถ่ายการดำเนินงาน)

( ) การปรับสภาพและฟื้นฟูพื้นที่บริเวณหน้าเหมือง

จำนวน.....แห่ง เนื้อที่.....ไร่

วิธีดำเนินการ (ให้อธิบายลักษณะของหน้าเหมือง ความปลอดภัย).....

.....

( ) การปรับสภาพและฟื้นฟูกองเก็บเปลือกดินและเศษหิน

จำนวน.....แห่ง เนื้อที่.....ไร่

วิธีดำเนินการ.....

.....

( ) การปรับสภาพและฟื้นฟูภูมิทัศน์ที่ไม่ใช้ในการทำเหมืองแล้ว

จำนวน.....แห่ง ขนาด (กxขxล).....เมตร

วิธีดำเนินการ.....

( / ) การปรับสภาพและฟื้นฟูระบบป้องกันการชะล้างตะกอนดินจากบริเวณหน้าเหมืองที่เก็บกองเปลือกดิน/เศษหิน และบริเวณอื่น ๆ อาทิเช่น คันทำนบดินและคูระบายน้ำและบ่อคัดตะกอน เป็นต้น

จำนวน...โดยรอบพื้นที่ทั้งหมด...แห่ง ขนาด(กxขxล)... 24-2-00 .....ไร่ .....เมตร

วิธีดำเนินการ.....บำรุงรักษาดันไม้บนคันทำนบดิน และเส้นทางขนส่งโดยรอบของพื้นที่โครงการ.....

.....

( / ) การปลูกต้นไม้ระหว่างพื้นที่ว่างทั่วไปในเขตพื้นที่ประทานบัตร รวมเนื้อที่.....00-2-00.....ไร่

วิธีดำเนินการ.....ปรับปรุงทัศนียภาพบริเวณปากทางเข้าพื้นที่ประทานบัตรและพื้นที่เว้นการทำเหมือง

.....

( ) การปรับสภาพและฟื้นฟูพื้นที่บริเวณโรงโม่หิน เนื้อที่.....ไร่

วิธีดำเนินการ.....

.....

( ) การปรับสภาพและฟื้นฟูพื้นที่บริเวณสำนักงาน / บ้านพัก เนื้อที่.....ไร่

วิธีดำเนินการ.....

รวมพื้นที่ที่ได้รับการฟื้นฟูสภาพพื้นที่แล้ว.....24-2-00 .....ไร่

รวมจำนวนต้นไม้ที่ปลูก.....6,270.....ต้น

งบประมาณดำเนินงานทั้งหมดโดยประมาณ.....14,280.....บาท

## 5. แผนการดำเนินงานในช่วง 3 ปีข้างหน้า

5.1 แผนการดำเนินงานที่จะจัดทำในช่วง 3 ปี ข้างหน้า(พร้อมแนบแผนผังแสดงตำแหน่งที่จะดำเนินการใน 3 ปีข้างหน้า)

( ) การปรับสภาพและฟื้นฟูพื้นที่บริเวณหน้าเหมือง

จำนวน.....แห่ง เนื้อที่.....ไร่

วิธีดำเนินการ (ให้อธิบายลักษณะของหน้าเหมือง ความปลอดภัย).....

.....

( ) การปรับสภาพและฟื้นฟูกองเก็บเปลือกดินและเศษหิน

จำนวน.....แห่ง เนื้อที่.....

วิธีดำเนินการ.....

.....

( ) การปรับสภาพและฟื้นฟูภูมิเหมืองที่ไม่ใช้ทำเหมืองแล้ว

จำนวน.....แห่ง เนื้อที่.....เมตร

วิธีดำเนินการ.....

.....

( / ) การปรับสภาพและฟื้นฟูระบบป้องกันการชะล้างตะกอนดินจากบริเวณหน้าเหมืองที่เก็บกองเปลือกดิน/เศษหินและบริเวณอื่น ๆ อาทิเช่น คันทำนบดินและคูระบายน้ำและบ่อดักตะกอน เป็นต้น

จำนวน...1...แห่ง ขนาด(กxยxล)..... 10-0-00.....ไร่

วิธีดำเนินการ.....ดูแลบำรุงรักษากำจัดวัชพืช และปลูกต้นไม้ซ่อมแซมในพื้นที่ที่ดำเนินการปลูกแล้ว.....

.....

( ) การปลูกต้นไม้ระหว่างพื้นที่ว่างทั่วไปในเขตพื้นที่ประทานบัตร รวมเนื้อที่.....ไร่

วิธีดำเนินการ.....

( ) การปรับสภาพและฟื้นฟูพื้นที่บริเวณโรงโม่หิน เนื้อที่.....ไร่

วิธีดำเนินการ.....

( ) การปรับสภาพและฟื้นฟูพื้นที่บริเวณสำนักงาน / บ้านพัก เนื้อที่.....ไร่

วิธีดำเนินการ.....



5.2 การจัดเตรียมงบประมาณ

งบประมาณสำหรับดำเนินงานตามแผนงาน.....340,000.....บาท

งบประมาณสำหรับการบำรุงพื้นที่ที่ฟื้นฟูแล้ว.....16,660.....บาท

ปัญหาและอุปสรรคที่ต้องการความช่วยเหลือ / สนับสนุนจากกรมอุตสาหกรรมพื้นฐานและการเหมืองแร่และส่วนราชการ  
อื่นๆ.....

.....  
.....  
.....

(ลงชื่อ).....

(.. )

ตำแหน่ง.....ผู้จัดการวางแผนฯ.....

ผู้จัดทำรายงาน

วันที่..... 27 / 12 / 66 .....

รับรองข้อมูลถูกต้องและเห็นชอบกับแผนการดำเนินการ

(ลงชื่อ)

ผู้จัดการส่วนเหมือง

วันที่..... 27 / 12 / 66 .....

## เอกสารแนบที่ 2.3

แผนผังกำหนดขอบเขตพื้นที่ทำการเหมือง กองเก็บเปลือกดิน

บ่อตกตะกอน คูระบายน้ำ



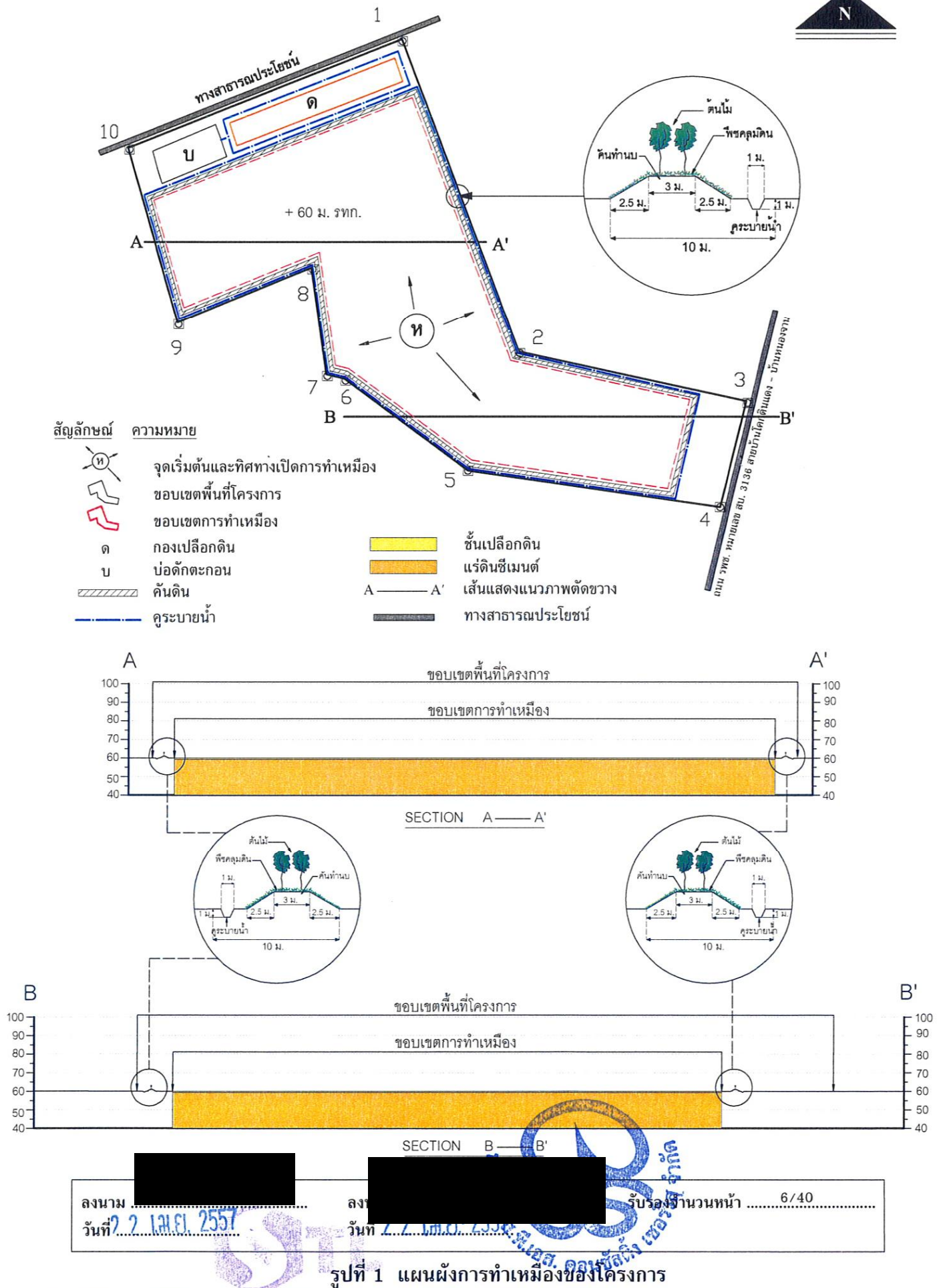

## เอกสารแนบที่ 2.4

แบบแปลนคูระบายน้ำด้านนอกคันทำนบ แบบแปลนคูระบายน้ำ  
รอบพื้นที่กองเก็บเปลือกดิน และแบบแปลนบ่อดักตะกอน



ประธานบัตรหมืองดินเหลืองพูแค แปลง 6 ประธานบัตรที่ 33312/16099

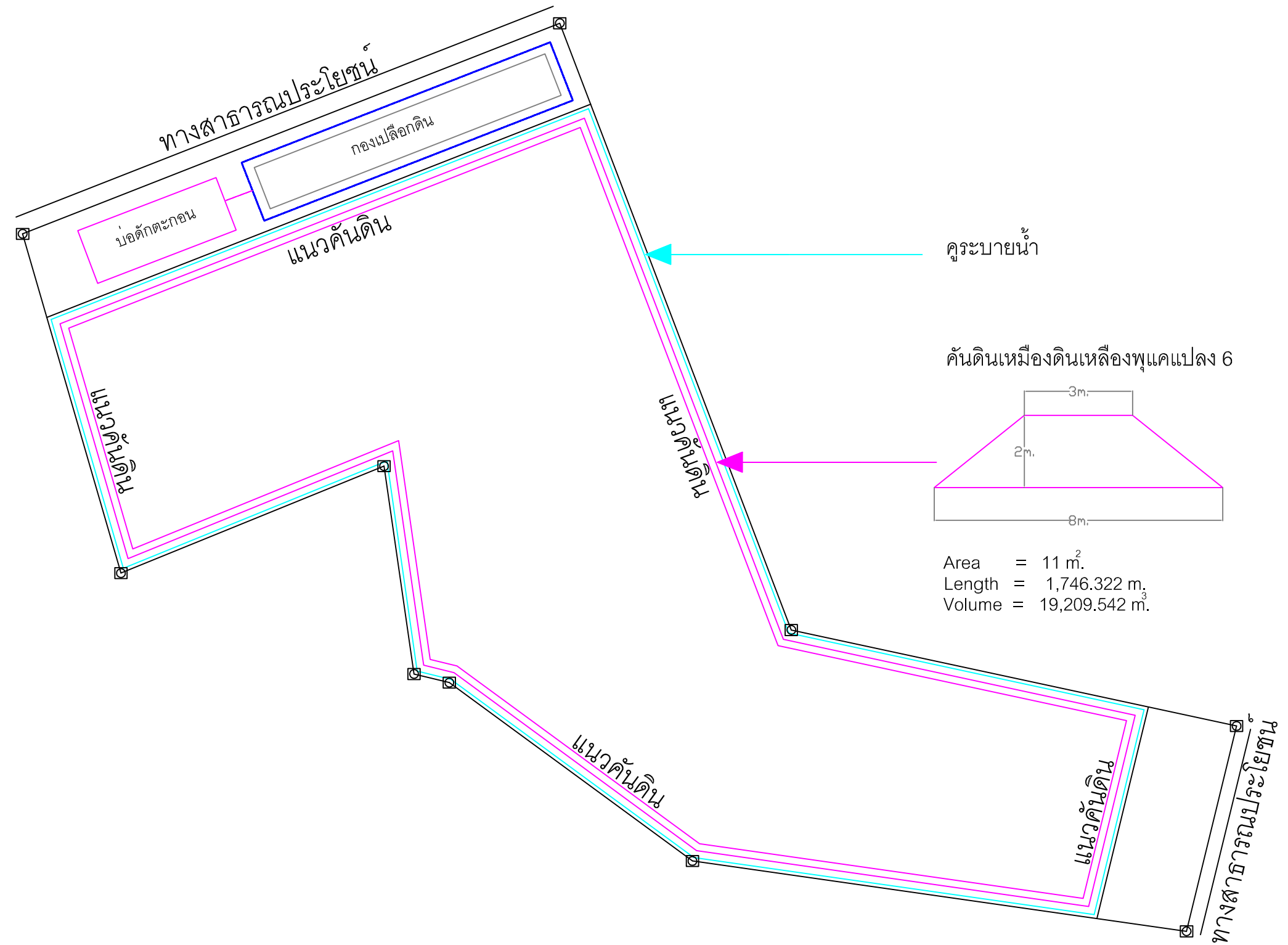

## เอกสารแนบที่ 2.5

แผนการปลูกไม้ยืนต้น พืชคลุมดิน ประจำปี 2567





# แผนงานฟื้นฟูเหมือง ประจำปี 2567

แผนการดำเนินงานของส่วน	จุดควบคุม		กำหนด		แผน/ผล (Plan/Actual)													
	หัวข้อควบคุม	เป้าหมาย	แล้วเสร็จ	ผู้รับผิดชอบ	เดือน	1	2	3	4	5	6	7	8	9	10	11	12	Total/AVG.
1 งานปลูกพื้นที่ (เหมือง O )	ไร่	40-0-00	31-10-67	ชาญชัย ข.	P	-	-	-	-	-	10	10	10	5	5	-	-	40
					A	-	-	-	-	-	15							15
2 งานดูแลพื้นที่ฟื้นฟูแหล่งวัดอุทัยคินคำ (แปลง 2-4)	ไร่	4-00-00	30-09-67	ชาญชัย ข.	P	← งานดูแลซ่อมแซมพื้นที่ที่ปลูกไว้แล้ว →												4
					A	-	-	-	-	-	-							0
3 งานดูแลพื้นที่ฟื้นฟูแหล่งวัดอุทัยคินคำ (แปลง 5)	ไร่	23-00-00	30-11-67	ชาญชัย ข.	P	← งานดูแลซ่อมแซมพื้นที่ที่ปลูกไว้แล้ว →												23
					A	-	-	-	-	-	-							0
4 งานดูแลพื้นที่ฟื้นฟูแหล่งวัดอุทัยคินเหลือ (แปลง 6)	ไร่	3-00-00	31-10-67	ชาญชัย ข.	P	← งานดูแลซ่อมแซมพื้นที่ที่ปลูกไว้แล้ว →												3
					A	-	-	-	-	-	-							0
5 งานดูแลพื้นที่ฟื้นฟูแหล่งวัดอุทัยคินเหลือ (แปลง 7)	ไร่	9-00-00	30-11-67	ชาญชัย ข.	P	← งานดูแลซ่อมแซมพื้นที่ที่ปลูกไว้แล้ว →												9
					A	-	-	-	-	-	-							0

R-CZ034 : 1 - 01/11/48

■ แผน □ ผล

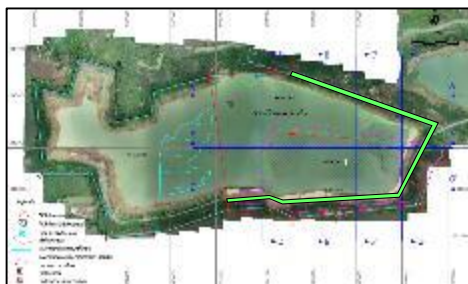
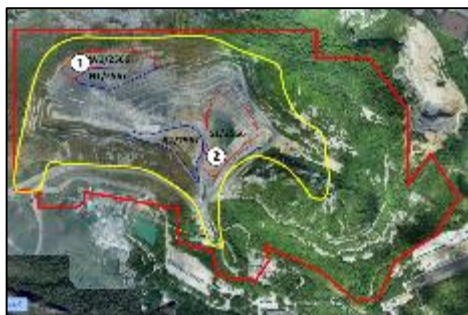

# บ่อดินเหลืองพุแค แปลง 6

แผนฟื้นฟูประจำปี 2567 พื้นที่บ่อดินเหลืองแปลง 6 ( ประทานบัตร เลขที่ 33312/16099 )

Area		Month	Jan	Feb	Mar	Apr	May	Jun	Jul	Aug	Sep	Oct	Nov	Dec
1	งานดูแลกำจัดวัชพืช	3-0-00 Rai	P	-	-	-	-	-	-	-	-	3	-	-
			A	-	-	-	-	-	-	-	-	-	-	-





## เอกสารแนบที่ 2.6

การจัดอบรมและแนะนำพนักงานขับรถบรรทุก  
ประจำปี 2566





โรงเรียนสอนขับรถแอดวานซ์ ลพบุรี

ADVANCE DRIVING SCHOOL LOPBURI

87 ม.6 ต.ท่าศาลา อ.เมือง จ.ลพบุรี

โทร 089-1695500

ดำเนินการ ณ จังหวัด ลพบุรี  
เลขที่รับ 4588  
วันที่ 25 ก.ย. 2566  
เวลา 11:20 น.

ที่ อ.ลป.62/2566

25 กันยายน 2566

นักวิชาการขนส่งปฏิบัติการ

เรื่อง ขอกความอนุเคราะห์เจ้าหน้าที่อบรมให้ความรู้กับพนักงานของผู้ประกอบการขนส่ง

เรียน หัวหน้ากลุ่มวิชาการขนส่งจังหวัดลพบุรี

ด้วยทางโรงเรียนสอนขับรถแอดวานซ์ลพบุรี ได้จัดให้มีการอบรมหลักสูตรขับขี้อุปกรณ์ ให้กับ  
ผู้ประกอบการขนส่ง ในวันที่ 28 กันยายน 2566 ทางโรงเรียนสอนขับรถแอดวานซ์ลพบุรี ขอกความอนุเคราะห์  
เรียนเชิญเจ้าหน้าที่วิทยากร จากกลุ่มงานวิชาการขนส่งลพบุรี 1 ท่านบรรยายในหัวข้อความรู้เกี่ยวกับพรบ.  
ขนส่ง ให้กับพนักงานของผู้ประกอบการขนส่ง ระยะเวลา 1 ชั่วโมงในเวลา 11.00 น.-12.00 น.

จึงเรียนมาเพื่อขอกความอนุเคราะห์

ขอแสดงความนับถือ

เรียน ขสจ.ลพบุรี  
เพื่อโปรดทราบ



ผู้อำนวยการโรงเรียนสอนขับรถแอดวานซ์ลพบุรี

พ.ศ. ๒๕๖๖

25 ก.ย. 2566

เรียน ขสจ.ลพบุรี  
เพื่อโปรดทราบ

เพื่อทราบ  
เพื่อดำเนินการต่อไป

ขนส่งจังหวัดลพบุรี  
25 ก.ย. 2566

นักวิชาการขนส่งชำนาญการ รักษาการแทน



๔

รายชื่อผู้เข้ารับการอบรม ข้าราชการพลเรือน

หจก.ช.ปิ่นนคร กรุ๊ป

วันที่ 28 กันยายน 2566

ณ ห้องอบรมโรงเรียนสอนขับรถแคว้นอานันท์บุรี

ลำดับ	ชื่อ-สกุล	ลงชื่อ	หมายเหตุ
1			
2			
3			
4			
5			
6			
7			
8			
9			
10			
11			
12			
13			
14			
15			
16			
17			
18			
19			
20			
21			
22			
23			
24			
25			



วิทยากรภาคทฤษฎี และปฏิบัติ



นักวิชาการขนส่งปฏิบัติงาน

๓๑๐



รายชื่ออบรมการขับขี่เชิงป้องกันอุบัติเหตุ (Safety driving) ประจำปี 2566

ณ โรงเรียนสอนขับรถแอดวานซ์ ลพบุรี

ลำดับ	ชื่อ-สกุล	ลงชื่อ	หมายเหตุ
1			
2			
3			
4			
5			
6			
7			
8			
9			
10			
11			
12			
13			
14			
15			
16			
17			
18			
19			
20			
21			
22			
23			
24			
25			

รายชื่ออบรมกฎหมายขนส่ง ประจำปี 2566

ณ ห้องประชุม

ลำดับ	ชื่อ-สกุล	ลงชื่อ	หมายเหตุ
1			
2			
3			
4			
5			
6			
7			
8			
9			
10			
11			
12			
13			
14			
15			
16			
17			
18			
19			
20			
21			
22			
23			
24			
25			

## เอกสารแนบที่ 2.7

สัดส่วนการจ้างแรงงานท้องถิ่น

ระหว่างเดือนมกราคม-มิถุนายน 2567





ห้างหุ้นส่วนจำกัด ช.ปิ่นมรส กรู๊ป

22/5 หมู่ 2 ตำบลเขาวง อำเภอพระพุทธรบาท จังหวัดสระบุรี 18120

โทร. 036-298-186 แฟกซ์ : 036-298-187

สมุดส่วนการจ้างแรงงานท้องถิ่น ปี 2566

ลำดับ	ชื่อ - นามสกุล	หน้าที่งาน	เลขที่บัตรประชาชน	วันเดือนปีเกิด	บ้านเลขที่	หมู่ที่	ตำบล	อำเภอ	จังหวัด
1				4/4/2517	301/453	-	แขวงหัวหมาก	เขตบางกะปิ	กรุงเทพมหานคร
2				25/3/2498	512	7	หน้าพระลาน	เฉลิมพระเกียรติ	สระบุรี
3				4/9/2516	39/3	4	เขาวง	พระพุทธรบาท	สระบุรี
4				23/4/2529	21	8	กุศปลาตูก	เมือง	อำนาจเจริญ
5				2/1/2500	2/1	7	หน้าพระลาน	เฉลิมพระเกียรติ	สระบุรี
6				13/9/1966	39/1	5	พระพุทธรบาท	พระพุทธรบาท	สระบุรี
7				23/6/2502	512	7	หน้าพระลาน	เฉลิมพระเกียรติ	สระบุรี
8				0/0/2497	125	9	ขุนไผ่ถนน	พระพุทธรบาท	สระบุรี
9				0/0/2516	96	13	คณชี	เมือง	กำแพงเพชร
10				19/11/2531	16	1	หนองไธสน	นางรอง	บุรีรัมย์
11				15/6/2524	590/1	-	ปากเพรียว	เมือง	สระบุรี
12				6/6/2531	2	2	เทพนคร	เมือง	กำแพงเพชร
13				16/5/2521	67/2	3	พระพุทธรบาท	พระพุทธรบาท	สระบุรี
14				10/05/2529	176/2	9	หน้าพระลาน	เฉลิมพระเกียรติ	สระบุรี
15				15/1/2513	53/1	5	บางโพนค	บ้านหมอ	สระบุรี
16				9/5/2530	117/19	ถ.หน้าสถานี	ในเมือง	เมืองบุรีรัมย์	บุรีรัมย์

ห้างหุ้นส่วนจำกัด ช.ปิ่นมรต กรู๊ป

22/5 หมู่ 2 ตำบลเขาวง อำเภอพระพุทธบาท จังหวัดสระบุรี 18120

โทร. 036-298-186 แฟกซ์ : 036-298-187

สถิติการจ้างแรงงานทั้งสิ้น ปี 2566

ลำดับ	ชื่อ - นามสกุล	หน้าที่งาน	เลขที่บัตรประชาชน	วันเดือนปีเกิด	บ้านเลขที่	หมู่ที่	ตำบล	อำเภอ	จังหวัด
17				31/1/2541	341/1	2	หน้าพระลาน	เฉลิมพระเกียรติ	สระบุรี
18				20/3/2507	37	7	พระพุทธบาท	พระพุทธบาท	สระบุรี
19				29/4/2534	30-มี.ค.	6	เขาวง	พระพุทธบาท	สระบุรี
20				24/4/2521	71	1	พุทธี่าง	พระพุทธบาท	สระบุรี
21				22/3/2510	65	15	เทพนคร	เมือง	กำแพงเพชร
22				19/1/2539	347/2	1	หน้าพระลาน	เฉลิมพระเกียรติ	สระบุรี
23				19/10/2539	150	17	จันทึก	ปากช่อง	นครราชสีมา
24				15/8/1966	210	10	หน้าพระลาน	เฉลิมพระเกียรติ	สระบุรี
25				31/8/1966	51/1	6	เขาวง	พระพุทธบาท	สระบุรี
26				3/1/2537	58/1	12	หัวปลวก	เฉลิมพระเกียรติ	สระบุรี
27				12/7/2529	40/1	7	ท่าเสือ	แก่งคอย	สระบุรี
28				6/4/2525	143	7	โคกเพชรพัฒนา	บ้านหมี่องครักษ์	ชัยภูมิ
29				20/8/2543	3-ก.พ.	8	คองคิง	บ้านหมี่	ลพบุรี



ห้างหุ้นส่วนจำกัด ช.ปิ่นนคร กัญป

22/5 หมู่ 2 ตำบลเขาวง อำเภอพระพุทธรบาท จังหวัดสระบุรี 18120

โทร. 036-298-186 แฟกซ์ : 036-298-187

สัดส่วนการจ้างแรงงานท้องถิ่น ปี 2566

ลำดับ	ชื่อ - นามสกุล	หน้าที่งาน	เลขที่บัตรประชาชน	วันเดือนปีเกิด	บ้านเลขที่	หมู่ที่	ตำบล	อำเภอ	จังหวัด
1				26/4/2527	88	6	พุมศ	เฉลิมพระเกียรติ	สระบุรี
2				4/9/2516	39/3	4	เขาวง	พระพุทธรบาท	สระบุรี
3				2/1/2500	2/1	7	หน้าพระสถาน	เฉลิมพระเกียรติ	สระบุรี
4				23/6/2502	512	7	หน้าพระสถาน	เฉลิมพระเกียรติ	สระบุรี
5				0/0/2497	125	9	ขุนโจกลน	พระพุทธรบาท	สระบุรี
6				0/0/2516	96	13	คณทิ	เมือง	กำแพงเพชร
7				19/11/2531	16	1	หนองโสน	นางรอง	บุรีรัมย์
8				15/6/2524	590/1	-	ปากเพรียว	เมือง	สระบุรี
9				6/6/2531	2	2	เทพนคร	เมือง	กำแพงเพชร
10				16/5/2521	67/2	3	พระพุทธรบาท	พระพุทธรบาท	สระบุรี
11				10/05/2529	176/2	9	หน้าพระสถาน	เฉลิมพระเกียรติ	สระบุรี
12				15/1/2513	53/1	5	บางโชนค	บ้านหมอ	สระบุรี
13				31/1/2541	341/1	2	หน้าพระสถาน	เฉลิมพระเกียรติ	สระบุรี
14				20/3/2507	37	7	พระพุทธรบาท	พระพุทธรบาท	สระบุรี
15				24/4/2521	71	1	พุทรา้ง	พระพุทธรบาท	สระบุรี

22/5 หมู่ 2 ตำบลเขาขวาง อำเภอมะนัง จังหัดตรัง 81120  
โทร. 036-298-186 แฟกซ์ : 036-298-187

22/5 หมู่ 2 ตำบลเขาขวาง อำเภอพระพุทธรักษา จังหวัดสระบุรี 18120

โทร. 036-298-186 แฟกซ์: 036-298-187

18120

[illegible]

ห้างหุ้นส่วนจำกัด ช.ปิ่นมรศ กรู๊ป

22/5 หมู่ 2 ตำบลเขาวง อำเภอพระพุทธบาท จังหวัดสระบุรี 18120

โทร. 036-298-186 แฟกซ์ : 036-298-187

สมุดส่วนการจ้างแรงงานท้องถิ่น ปี 2567

ลำดับ	ชื่อ - นามสกุล	หน้าที่งาน	เลขที่บัตรประชาชน	วันเดือนปีเกิด	บ้านเลขที่	หมู่ที่	ตำบล	อำเภอ	จังหวัด
1				26/4/2527	88	6	พุมศ	เฉลิมพระเกียรติ	สระบุรี
2				4/9/2516	39/3	4	เขาวง	พระพุทธบาท	สระบุรี
3				2/1/2500	2/1	7	หน้าพระลาน	เฉลิมพระเกียรติ	สระบุรี
4				23/6/2502	512	7	หน้าพระลาน	เฉลิมพระเกียรติ	สระบุรี
5				0/0/2497	125	9	ขุนโกลน	พระพุทธบาท	สระบุรี
6				0/0/2516	96	13	คณสี	เมือง	กำแพงเพชร
7				19/11/2531	16	1	หนองไธสน	นางรอง	บุรีรัมย์
8				15/6/2524	590/1	-	ปากเพรียว	เมือง	สระบุรี
9				6/6/2531	2	2	เทพนคร	เมือง	กำแพงเพชร
10				16/5/2521	67/2	3	พระพุทธบาท	พระพุทธบาท	สระบุรี
11				10/05/2529	176/2	9	หน้าพระลาน	เฉลิมพระเกียรติ	สระบุรี
12				15/1/2513	53/1	5	บางโคมศ	บ้านหมอ	สระบุรี
13				31/1/2541	341/1	2	หน้าพระลาน	เฉลิมพระเกียรติ	สระบุรี
14				20/3/2507	37	7	พระพุทธบาท	พระพุทธบาท	สระบุรี
15				24/4/2521	71	1	พุกร้าง	พระพุทธบาท	สระบุรี



ห้างหุ้นส่วนจำกัด ช.ปิ่นมรุต กรุ๊ป

22/5 หมู่ 2 ตำบลเขาวง อำเภอพระพุทธรบาท จังหวัดสระบุรี 18120

ໂທ. 036-298-186 ແຟກຊ: 036-298-187

๕๕

[illegible]

## เอกสารแนบที่ 2.8

การแต่งตั้งคณะกรรมการมวลชนสัมพันธ์  
และรายงานการประชุม



เรื่อง การแต่งตั้งคณะกรรมการมวลชนสัมพันธ์ โครงการเหมืองดินเหลืองพุด

ประทานบัตรดินซีเมนต์ที่ 33312/16099 ตำบลพุด อำเภอเฉลิมพระเกียรติ จังหวัดสระบุรี

เพื่อให้การบริหารจัดการกองทุนเฝ้าระวังสุขภาพ และกองทุนพัฒนาหมู่บ้าน สำหรับโครงการเหมืองดินอุตสาหกรรม ประทานบัตรดินซีเมนต์ ที่ 33312/16099 ตำบลพุด อำเภอเฉลิมพระเกียรติ จังหวัดสระบุรี เป็นไปตามเงื่อนไข/สอดคล้อง กับ มาตรการป้องกัน และแก้ไขปัญหาผลกระทบสิ่งแวดล้อมด้านสาธารณสุข จึงเห็นสมควรแต่งตั้งคณะกรรมการมวลชนสัมพันธ์ ในลักษณะไตรภาคี ตามองค์ประกอบที่กำหนดไว้ในเงื่อนไขของโครงการฯ ดังนี้

**คณะที่ปรึกษา**

1. นายอำเภอเฉลิมพระเกียรติ
2. นายกองค์การบริหารส่วนตำบลพุด
3. เจ้าหน้าที่สาธารณสุขอำเภอเฉลิมพระเกียรติ
4. เจ้าหน้าที่พัฒนาชุมชนอำเภอเฉลิมพระเกียรติ
5. ผู้อำนวยการโรงพยาบาลส่งเสริมสุขภาพตำบลพุด
6. ผู้อำนวยการโรงพยาบาลส่งเสริมสุขภาพตำบลสองคอน
7. ผู้อำนวยการโรงเรียนวัดวังเลน

**คณะกรรมการ**

- |  |                            |
|--|----------------------------|
| 1. ผู้จัดการส่วนเหมือง ปูนท่าหลวง                | เป็น ประธาน                |
| 2. กำนันตำบลพุด (หมู่ 3 บ้านโคกดินแดง ตำบลพุด)   | เป็น กรรมการ               |
| 3. ผู้ใหญ่บ้านหมู่ 5 บ้านวังเลน ตำบลพุด          | เป็น กรรมการ               |
| 4. ผู้ใหญ่บ้านหมู่ 11 บ้านหนองตาปอ ตำบลพุด       | เป็น กรรมการ               |
| 5. ผู้ใหญ่บ้านหมู่ 11 บ้านบ่อโศก ตำบลสองคอน      | เป็น กรรมการ               |
| 6. เจ้าหน้าที่ อสม.หมู่ 3 บ้านโคกดินแดง ตำบลพุด  | เป็น กรรมการ               |
| 7. เจ้าหน้าที่ อสม.หมู่ 5 บ้านวังเลน ตำบลพุด     | เป็น กรรมการ               |
| 8. เจ้าหน้าที่ อสม.หมู่ 11 บ้านหนองตาปอ ตำบลพุด  | เป็น กรรมการ               |
| 9. เจ้าหน้าที่ อสม.หมู่ 11 บ้านบ่อโศก ตำบลสองคอน | เป็น กรรมการ               |
| 10. ผู้ช่วยผู้จัดการ SCG-A ปูนท่าหลวง            | เป็น กรรมการ และ เฝ้าระวัง |
| 11. ผู้จัดการรัฐกิจและชุมชนสัมพันธ์ ปูนท่าหลวง   | เป็น กรรมการ และ เลขานุการ |

โดยกำหนดให้คณะกรรมการดังกล่าวมีอำนาจหน้าที่ตามที่กำหนดไว้ในแนวทางการบริหารจัดการกองทุนเฝ้าระวังสุขภาพ กองทุนพัฒนาหมู่บ้าน และของสำนักงานนโยบายและแผนทรัพยากรธรรมชาติและสิ่งแวดล้อมกำหนด ดังนี้

1. พิจารณาแผนงานและดำเนินกิจกรรมประชาสัมพันธ์ โครงการประทานบัตรดินซีเมนต์ที่ 33312/16099 ตำบลพุด อำเภอเฉลิมพระเกียรติ จังหวัดสระบุรี
2. พิจารณาแผนงานและดำเนินกิจกรรมสร้างสัมพันธ์อันดีต่อชุมชนและหน่วยงานราชการท้องถิ่น โครงการประทานบัตรดินซีเมนต์ที่ 33312/16099 ตำบลพุด อำเภอเฉลิมพระเกียรติ จังหวัดสระบุรี
3. รับข้อร้องเรียนและดำเนินการแก้ปัญหา โครงการประทานบัตรดินซีเมนต์ที่ 33312/16099 ตำบลพุด อำเภอเฉลิมพระเกียรติ จังหวัดสระบุรี

ทั้งนี้ตั้งแต่วันที่ 24 ธันวาคม 2557 เป็นต้นไป

ประกาศ ณ วันที่ 24 ธันวาคม 2557

บริษัทปูนซิเมนต์ไทย (ท่าหลวง) จำกัด



กรรมการผู้จัดการ

สำเนา : ประกาศ/ผู้มีรายชื่อ

สำนักงาน รหัสสาขา 133  
Office

บัญชีเลขที่  
Account No.

สาขาหน้าพระลาน

ชื่อบัญชี  
Account Name

กองทุนเพื่อการว่างสสุขภาพเหมืองหินแร่  
ฟอสเฟต โดย

และ



ธนาคารกรุงไทย  
KRUNGTHAI BANK

ลายมือชื่อผู้มีอำนาจลงนาม  
Authorized Signature

SAF 5633795



SAF 5633795

วันที่ DATE	สาขา ORG BR	รหัส CODE	ถอน WITHDRAWAL	ฝาก DEPOSIT	คงเหลือ BALANCE	เจ้าหน้าที่ STAFF ID
25/11/57	133	B/F			*****0.00	14124 1
25/11/57	133	SDCK		+++++++100,000.00	*****100,000.00	14124 2
31/12/57	0	IIPS		+++++++50.68	*****100,050.68	9400 3
22/01/58	133	SDCK		+++++++100,000.00	*****200,050.68	570338 4
						5
						6
						7
						8
						9
						10
						11



สำนักงาน รหัสสาขา 133  
Office

บัญชีเลขที่ 33-0-32608-3  
Account No.

สาขาหน้าพระลาน

ชื่อบัญชี  
Account Name

นางสาว...

ในต้นแค



ธนาคารกรุงไทย  
KRUNGTHAI BANK

ลายมือชื่อผู้ลงนาม  
Authorized Signature

SA F 5633794



SA F 5633794

วันที่ DATE	สาขา ORG. BR	ถ้าย่อ CODE	ถอน WITHDRAWAL	ฝาก DEPOSIT	คงเหลือ BALANCE	เจ้าหน้าที่ STAFF ID.
25/11/57	133	B/F			*****0.00	14124 1
25/11/57	133	SDCH		+++++++0.00	*****0.00	14124 2
25/11/57	133	SDCK		+++++++300,000.00	*****300,000.00	20513 3
						4
						5
						6
						7
						8
						9
						10
						11



ตารางที่ 5 สรุปงบประมาณค่าใช้จ่ายในการดำเนินกิจกรรมตามมาตรการป้องกันและแก้ไขผลกระทบสิ่งแวดล้อม และมาตรการติดตามตรวจสอบผลกระทบสิ่งแวดล้อม โครงสร้างและ  
ดินเอดสหกรรมชนิดดินซีเมนต์ ของบริษัท ปูนซิเมนต์ไทย จำกัด (มหาชน) ตั้งอยู่ตำบลพุด แะ อำเภอเฉลิมพระเกียรติ จังหวัดสระบุรี

ปีที่	กองทุน (๓)			งบประมาณดำเนินการ (๒)				รวม (บาท)
	พื้นที่สุขภาพพื้นที่ (บาท)	เฝ้าระวังภาวะสุขภาพ (บาท)	พัฒนาหมู่บ้านรอบ พื้นที่เหมืองแร่ (บาท)	ด้านมวลชนสัมพันธ์ (บาท)	ด้านอาชีพอนามัย (บาท)	ด้านคมนาคม (บาท)	การติดตามตรวจสอบ ผลกระทบสิ่งแวดล้อม (๒) (บาท)	
1	833,000	100,000	300,000	50,000	30,000	50,000	196,500	1,459,500
2-7	99,960	600,000	1,800,000	300,000	180,000	300,000	1,179,000	4,458,960
8	16,660	100,000	300,000	50,000	30,000	50,000	196,500	643,160
หลังสิ้นอายุ ประกันบัตร	33,320 (๔)	-	-	-	-	-	-	33,320 (๔)
รวม	982,940	800,000	2,400,000	400,000	240,000	400,000	1,572,000	6,594,940

ที่มา : บริษัท เอส.พี.เอส. คอนสตรัคชั่น เซอร์วิส จำกัด, 2557

หมายเหตุ: (ก) การจัดตั้ง และบริหารเงินกองทุนจะเป็นไปตามแนวทางที่หน่วยงานราชการ และเอกชนได้มาตลอดมากำหนด

ประเมินงบประมาณดำเนินการตามความเหมาะสมจากสถานะเศรษฐกิจในปัจจุบัน (เดือนมีนาคม 2557) ซึ่งเมื่อมีการดำเนินโครงการตัวเลขดังกล่าวอาจมีการเปลี่ยนแปลงได้

(๓) งบประมาณด้านการติดตามตรวจสอบผลกระทบสิ่งแวดล้อม ไม่รวมถึงงบประมาณด้านการประชาสัมพันธ์ และด้านอาหารอนามัย

[4] หลังสิ้นสุดอายุประทานบัตร โครงการการจัดสรรงบประมาณ 33,320 บาท เพื่อดูแลรักษาน้ำใต้ดินดำเนินการฟื้นฟูไปแล้วประมาณ 2 ปี ในอัตรา 680 บาท/ไร่/ปี

ลงนาม วันที่ 22 มิ.ย. 2557

UML  
PML

1007 13417 77

๒๕. รับรองจำนวนหน้า

07/03

ตารางที่ 2 (ต่อ) มาตรการป้องกันและแก้ไขผลกระทบสิ่งแวดล้อมในระยะเตรียมการ

ผลกระทบสิ่งแวดล้อม	มาตรการป้องกันและแก้ไขผลกระทบสิ่งแวดล้อม	สถานที่ดำเนินการ	ระยะเวลาดำเนินการ	งบประมาณ *	ผู้รับผิดชอบ
4. คุณค่าต่อคุณภาพชีวิต 4.1 สภาพเศรษฐกิจและสังคม	1. ให้มีการจ้างแรงงานในท้องถิ่นให้มากที่สุด เพื่อลดปัญหาการย้ายถิ่นเข้ามาในพื้นที่อันอาจก่อให้เกิดปัญหาความหนาแน่นภายในชุมชน พร้อมทั้งหลีกเลี่ยงผลกระทบทางสังคมที่อาจจะตามมา 2. กำหนดกฎระเบียบ ข้อบังคับ ที่ชัดเจนและเข้มงวด เพื่อควบคุมพนักงานมิให้สร้างความเดือดร้อนแก่ประชาชนภายในชุมชน รวมทั้งหลีกเลี่ยงกิจกรรมที่อาจก่อให้เกิดผลกระทบทางสังคม	- บ้านโคกดินแดง - บ้านวังเลน - บ้านหนองตาปอ - บ้านบ่อโศก - พื้นที่งานของโครงการทุกคน	- ดำเนินการให้แล้วเสร็จ ก่อนเปิดทำเหมือง - ดำเนินการให้แล้วเสร็จ ก่อนเปิดทำเหมือง	อยู่ในงบดำเนินการ	บจก.ปูนซิเมนต์ไทย (ท่าหลวง)
4.2 การมีส่วนร่วมของประชาชน	1. แต่งตั้งคณะกรรมการมวลชนสัมพันธ์ โดยมีตัวแทนจาก 3 ฝ่าย ได้แก่ โครงการ ชุมชน และหน่วยงานราชการที่เกี่ยวข้อง เพื่อทำหน้าที่ประชาสัมพันธ์โครงการ สร้างความสัมพันธ์อันดีกับชุมชน ตรวจสอบข้อร้องเรียน และตรวจสอบผลการปฏิบัติตามมาตรการป้องกันและแก้ไขผลกระทบสิ่งแวดล้อม (ดังรูปที่ 2 ถึงรูปที่ 4) 2. จัดทำป้ายประชาสัมพันธ์ขนาดใหญ่ เพื่อประชาสัมพันธ์ข้อมูลเกี่ยวกับผลการติดตามตรวจสอบผลกระทบสิ่งแวดล้อมไว้บริเวณชุมชนใกล้เคียง และหน่วยงานสาธารณสุขในพื้นที่รับทราบ 3. จัดทำป้ายประชาสัมพันธ์รายละเอียดโครงการขนาดใหญ่ โดยแสดงข้อความ หมายเลขทะเบียนบัตร เพื่อที่ ระยะเวลาการทำเหมือง และผู้รับผิดชอบไว้บริเวณด้านหน้าโครงการ หรือบริเวณที่มองเห็นได้ง่าย	- บ้านโคกดินแดง - บ้านวังเลน - บ้านหนองตาปอ - บ้านบ่อโศก - รพ.สต. พุแค - รพ.สต. สองคอน - บริเวณพื้นที่โครงการ	- ดำเนินการให้แล้วเสร็จ ก่อนเปิดทำเหมือง - ดำเนินการให้แล้วเสร็จ ก่อนเปิดทำเหมือง	20,000 บาท	บจก.ปูนซิเมนต์ไทย (ท่าหลวง)
			- ดำเนินการให้แล้วเสร็จ ก่อนเปิดทำเหมือง	20,000 บาท	บจก.ปูนซิเมนต์ไทย (ท่าหลวง)

รับรองจำนวนหน้า 10/40

นาย [Redacted] (นางนันทิกร จงวานิช)  
นักวิชาการทรัพยากรธรณีชำนาญการ

ลงนาม วันที่ 22 มี.ค. 2561



# คณะกรรมการมวชนสัมพันธ์

## โครงสร้างคณะกรรมการมวชนสัมพันธ์

### ตัวแทนจากโครงการ

- ผู้จัดการโครงการ
- เจ้าหน้าที่ประชาสัมพันธ์
- เจ้าหน้าที่บุคคล

### ตัวแทนจากชุมชน

- ผู้ใหญ่บ้านโคกดินแดง หมู่ที่ 3 (ต.พุด แอ.เฉลิมพระเกียรติ)
- ผู้ใหญ่บ้านวังเลน หมู่ที่ 5 (ต.พุด แอ.เฉลิมพระเกียรติ)
- ผู้ใหญ่บ้านหนองตาปอ หมู่ที่ 11 (ต.พุด แอ.เฉลิมพระเกียรติ)
- ผู้ใหญ่บ้านบ่อโศก หมู่ที่ 11 (ต.สองคอน อ.แก่งคอย)
- ผู้อาวุโสในชุมชน
- ตัวแทนหมู่บ้านโคกดินแดง หมู่ที่ 3, บ้านวังเลน หมู่ที่ 5 และบ้านหนองตาปอ หมู่ที่ 11 (ต.พุด แอ.เฉลิมพระเกียรติ)
- ตัวแทนหมู่บ้านบ่อโศก หมู่ที่ 11 (ต.สองคอน อ.แก่งคอย)

### ตัวแทนจากหน่วยงานราชการ

- เจ้าหน้าที่ รพ.สต.พุด แอ, รพ.สต.สองคอน
- เจ้าหน้าที่สำนักงานสาธารณสุขอำเภอเฉลิมพระเกียรติ
- เจ้าหน้าที่พัฒนาชุมชนอำเภอเฉลิมพระเกียรติ
- เจ้าหน้าที่องค์การบริหารส่วนตำบลพุด แอ
- อาจารย์โรงเรียนวัดวังเลน

## อำนาจหน้าที่

### ประชาสัมพันธ์โครงการ

#### กิจกรรม

- ประกาศตามหอกระจายข่าว
  - แจกแผ่นพับ
  - ติดประกาศรายละเอียดเกี่ยวกับโครงการ
  - แจงผลการตรวจสอบข้อร้องเรียน ฯลฯ
  - แจงผลการตรวจสอบคุณภาพสิ่งแวดล้อม
- ให้ชุมชนใกล้เคียง, รพ.สต.พุด แอ, รพ.สต.สองคอน และสำนักงานสาธารณสุขอำเภอเฉลิมพระเกียรติ

### สร้างความสัมพันธ์ที่ดีกับชุมชน

#### กิจกรรม

- การให้ความช่วยเหลือชุมชนในด้านต่างๆ ดังนี้
- ด้านการศึกษา
  - ด้านระบบสาธารณสุขโรค
  - ด้านอาชีพเสริม
  - ด้านการแพทย์และอนามัย
  - ด้านศาสนาและประเพณี
- ฯลฯ

รูปที่ 2 แผนผังแสดงโครงสร้าง และหน้าที่ของคณะกรรมการมวชนสัมพันธ์

ลงนาม

วันที่ 22 มิ.ย. 2557

หน้า 11/40

วันที่ 2 มิ.ย. 2557

สำเนาถูกต้อง

นางนันทกร จงวานิช

นักวิชาการทรัพยากรธรณีชำนาญการ







แจ้งผล (ภายใน 15 วัน)

แจ้งผลการรับเรื่องให้ผู้ร้องทราบภายใน 1 วัน

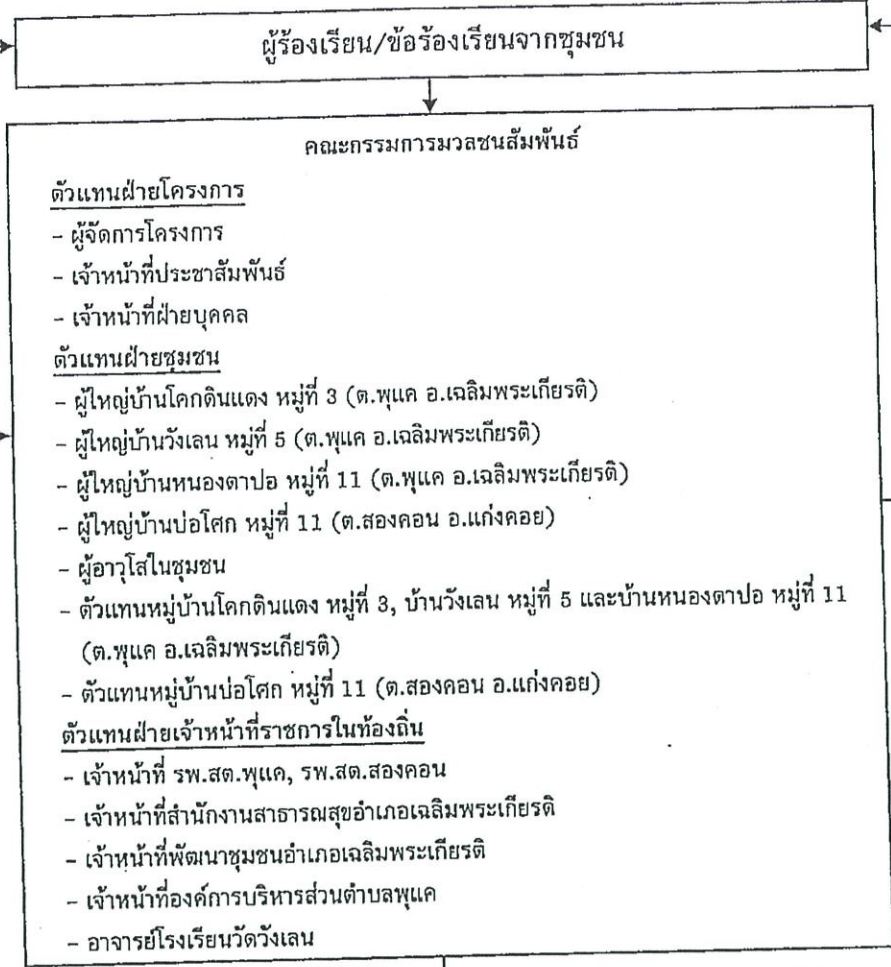

แจ้งผล 15 วัน (กรณีตกลงกันไม่ได้)

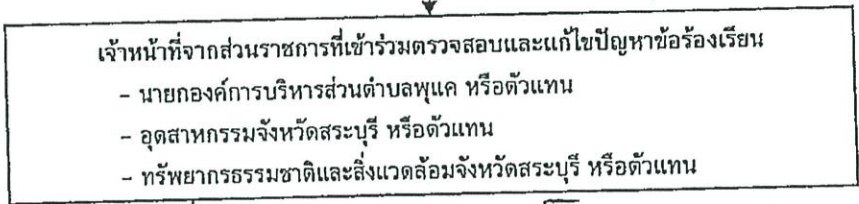

สำเนาถูกต้อง

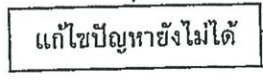
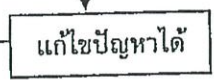
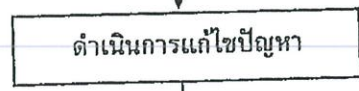
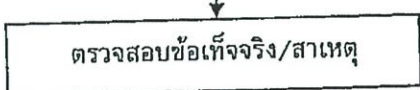

(นางนันทิกร จงวานิช)  
นักวิชาการทรัพยากรธรณีชำนาญการ

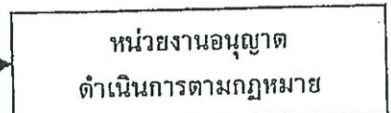
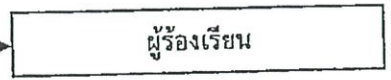

รูปที่ 4 แผนผังแสดงขั้นตอนการตรวจสอบ และแก้ไขปัญหาข้อร้องเรียน





รายงานการประชุม

คณะกรรมการมวลชนสัมพันธ์ โครงการเหมืองดินเหลืองพุด

ประธานบัตรที่ 33312/16099 และ 33313/16179 ของ บริษัทปูนซิเมนต์ไทย (ท่าหลวง) จำกัด

ตั้งอยู่ที่ ตำบลพุด อำเภอเฉลิมพระเกียรติ จังหวัดสระบุรี

ครั้งที่ 1/2566 วันศุกร์ที่ 18 สิงหาคม พ.ศ. 2566

ณ ห้องประชุมองค์การบริหารส่วนตำบลพุด อ.เฉลิมพระเกียรติ จ.สระบุรี

ผู้เข้าร่วมประชุม

1.	[REDACTED]	จัดการส่วนเหมือง-ปูนท่าหลวง	ประธาน
2.	[REDACTED]	จัดการพัฒนาองค์กรอย่างยั่งยืน-สระบุรี	รองประธาน
3.	[REDACTED]	ปลัดอำเภอ (แทนนายอำเภอเฉลิมพระเกียรติ)	ที่ปรึกษาฯ
4.	[REDACTED]	รองนายกฯ(แทนนายกองค์การบริหารส่วนตำบลพุด)	ที่ปรึกษาฯ
5.	[REDACTED]	(แทน) สาธารณสุขอำเภอเฉลิมพระเกียรติ	ที่ปรึกษาฯ
6.	[REDACTED]	พัฒนาการอำเภอเฉลิมพระเกียรติ	ที่ปรึกษาฯ
7.	[REDACTED]	(แทน) ผู้อำนวยการ รพ.สต.ตำบลพุด	ที่ปรึกษาฯ
8.	[REDACTED]	ผู้อำนวยการ รพ.สต.ตำบลพระพุทธบาทน้อย	ที่ปรึกษาฯ
9.	[REDACTED]	ผู้อำนวยการ โรงเรียนวัดวังเลน	ที่ปรึกษาฯ
10.	[REDACTED]	บ้านตำบลพุด (หมู่ 5 บ้านวังเลน) ต.พุด	คณะกรรมการฯ
11.	[REDACTED]	ผู้ใหญ่บ้าน หมู่ 3 บ้านโคกดินแดง ต.พุด	คณะกรรมการฯ
12.	[REDACTED]	ผู้ใหญ่บ้าน หมู่ 10 บ้านวังเลนพัฒนา ต.พุด	คณะกรรมการฯ
13.	[REDACTED]	ผู้ใหญ่บ้าน หมู่ 11 บ้านหนองตาป้อ ต.พุด	คณะกรรมการฯ
14.	[REDACTED]	ผู้ใหญ่บ้าน หมู่ 11 บ้านบ่อไทรก ต.พุด	คณะกรรมการฯ
15.	[REDACTED]	อาสาสมัครสาธารณสุขประจำหมู่บ้าน หมู่ 5 บ้านวังเลน ต.พุด	คณะกรรมการฯ
16.	[REDACTED]	อาสาสมัครสาธารณสุขประจำหมู่บ้าน หมู่ 11 บ้านหนองตาป้อ ต.พุด	คณะกรรมการฯ
17.	[REDACTED]	(แทน) อาสาสมัครสาธารณสุขประจำหมู่บ้าน หมู่ 11 บ้านบ่อไทรก ต.พุด	คณะกรรมการฯ
18.	[REDACTED]	ผู้ช่วยผู้จัดการรัฐกิจและชุมชนสัมพันธ์	กรรมการและเลขานุการฯ
19.	[REDACTED]	เจ้าหน้าที่รัฐกิจและชุมชนสัมพันธ์	ผู้ช่วยเลขานุการ

ผู้ไม่ได้เข้าร่วมประชุม

1.	[REDACTED]	อาสาสมัครสาธารณสุขประจำหมู่บ้าน หมู่ 3 บ้านโคกดินแดง ต.พุด	คณะกรรมการฯ
----	------------	--	-------------

2. [REDACTED] อาสาสมัครสาธารณสุขประจำหมู่บ้าน คณะกรรมการฯ  
หมู่ 10 บ้านวังเลนพัฒนา ต.พุก

**ผู้ขอเข้าร่วมประชุม**

1. [REDACTED] ผู้จัดการเตรียมวัตถุดิบเหมือง ปูนท่าหลวง  
2. [REDACTED] ผู้จัดการรัฐกิจและชุมชนสัมพันธ์ ปูนท่าหลวง  
3. [REDACTED] เจ้าหน้าที่รัฐกิจและชุมชนสัมพันธ์ ปูนท่าหลวง  
4. [REDACTED] Mining License Manager  
5. [REDACTED] Stakeholder Relation and Network Manager

**เริ่มประชุมเวลา 13.30 น.**

เลขานุการฯ กล่าวแนะนำ ประธานฯ รองประธาน ที่ปรึกษา และคณะกรรมการมวลชนสัมพันธ์  
นายเกียรติเกษม ณ นคร ประธานฯ กล่าวต้อนรับที่ปรึกษาและคณะกรรมการมวลชนสัมพันธ์ และผู้เข้าร่วมประชุม

**สรุปวาระการประชุม มีดังนี้**

**วาระที่ 1 เรื่องแจ้งเพื่อทราบ**

1.1 (ร่าง)ประกาศแต่งตั้งคณะกรรมการมวลชนสัมพันธ์ สำหรับประธานบัตรที่ 33312/16099 และ 33313/16179 โดยฝ่ายเลขานุการฯ เสนอรวมองค์ประกอบของคณะกรรมการฯตามกองทุนประธานบัตรทั้ง 2 กองทุน เข้าด้วยกัน

**มติที่ประชุม เห็นชอบอนุมัติ**

1.2 (ร่าง)ระเบียบกองทุนเฝ้าระวังสุขภาพ และกองทุนพัฒนาหมู่บ้าน โดยฝ่ายเลขานุการอธิบายร่างระเบียบ กองทุนดังกล่าว ได้รับทราบ และจะประกาศใช้ในคราวต่อไป

**มติที่ประชุม รับทราบ**

1.3 งบประมาณกองทุนเฝ้าระวังสุขภาพ และกองทุนพัฒนาหมู่บ้าน โดยฝ่ายเลขานุการได้แจ้งจำนวนเงิน งบประมาณของทั้ง 2 กองทุน ณ วันที่ 16 สิงหาคม 2566 ต่อที่ประชุม ดังนี้

สรุปยอดกองทุนเฝ้าระวังสุขภาพ	บาท
กองทุนเฝ้าระวังสุขภาพ เหมืองดินซิเมนต์ พุก	120,307.38
กองทุนเฝ้าระวังสุขภาพ เหมืองดินซิเมนต์ พุก7	540,371.76
รวม	660,679.14

สรุปยอดกองทุนพัฒนาหมู่บ้าน	บาท
กองทุนพัฒนาหมู่บ้าน เหมืองดินซิเมนต์ พุก	815,965.20
กองทุนพัฒนาหมู่บ้าน เหมืองดินซิเมนต์ พุก7	1,685,450.70
รวม	2,501,415.90

**มติที่ประชุม รับทราบ**

## วาระที่ 2 รับรองรายงานการประชุม ครั้งที่ 1/2565 เมื่อวันที่ 10 มีนาคม 2565

2.1 เลขานุการแจ้งให้หน่วยงานที่ได้รับอนุมัติเงินกองทุนในการทำโครงการเมื่อปี 2565 รายงานผลการดำเนินโครงการให้ที่ประชุมรับทราบ และกำหนดหลักเกณฑ์โดยผู้รับผิดชอบโครงการจะต้องสรุปภาพรวมการดำเนินโครงการ, การใช้จ่ายเงินงบประมาณ พร้อมภาพถ่ายก่อนและหลังดำเนินโครงการ เพื่อเป็นข้อมูลให้กับคณะกรรมการมวชนสัมพันธ์ และฝ่ายเลขานุการในการส่งรายงานให้กับหน่วยงานราชการต่อไป

**มติที่ประชุม** เห็นชอบอนุมัติ

2.2 เลขานุการ ขอให้คณะกรรมการมวชนสัมพันธ์พิจารณารายงานการประชุม ครั้งที่ 1/2565 และขอการรับรองรายงานฯ

**มติที่ประชุม** เห็นชอบรับรองรายงานการประชุม

## วาระที่ 3 เรื่องเสนอพิจารณา

### 3.1 เสนอขออนุมัติโครงการผ่านกองทุนพัฒนาหมู่บ้านฯ

#### 3.1.1 โครงการขอรับการสนับสนุนงบประมาณสร้างบ้านพักครู โรงเรียนวัดวังเลน หมู่ 5 ต.พุด

ผู้อำนวยการโรงเรียนวัดวังเลน นำเสนอหลักการและเหตุผล สภาพบ้านพักหลังเดิม มีสภาพที่ชำรุดทรุดโทรม มีอายุการใช้งานมานานหลายปี โครงสร้างไม่ปลอดภัยต่อการพักอาศัย โดยทำการก่อสร้างจำนวน 2 หลัง หลังละ 540,000 บาท รวมเป็นเงินจำนวน 1,080,000 บาท

รองประธาน สอบถามเรื่องการรื้อถอนบ้านพักหลังเก่า และการจะก่อสร้างบ้านหลังใหม่จะต้องได้รับอนุมัติแบบจากสำนักงานเขตพื้นที่การศึกษาหรือไม่

ผู้อำนวยการโรงเรียนวัดวังเลน ชี้แจงว่า

- การรื้อถอน ได้รับอนุญาตจากสำนักงานเขตพื้นที่การศึกษาประถมศึกษาสระบุรี เขต 1 พิจารณา

อนุญาตให้รื้อถอนเรียบร้อยแล้ว

- การขอลูกสร้าง กรณีที่ได้รับการสนับสนุนให้ปลูกสร้างเช่นการได้รับอนุมัติจากกองทุนเหมืองแร่นี้ สามารถดำเนินการได้โดย เมื่อปลูกสร้างแล้วเสร็จ ก็ทำหนังสือส่งมอบให้ทางราชการได้ใช้ประโยชน์ สามารถขึ้นทะเบียนเป็นทรัพย์สินของทางราชการต่อไป

**มติที่ประชุม** เห็นชอบอนุมัติ

#### 3.1.2 โครงการก่อสร้างอาคารเปิดโล่งหลังคาคลุม ณ วัดบ่อโศก ต.สองคอน

ผู้ใหญ่บ้าน ม.11 ต.สองคอน นำเสนอหลักการและเหตุผล เนื่องด้วยทางวัดขาดอาคารที่จะใช้งาน ในการจัดงานหรือกิจกรรมต่างๆ ทางผู้นำชุมชน, กรรมการหมู่บ้าน, ประชาชนในหมู่บ้าน และกรรมการวัดบ่อโศก ได้จัดประชุมหารือร่วมกัน เห็นควรให้ขอความอนุเคราะห์ในงบกองทุนเหมืองดินเหลืองพุด แด่ เพื่อก่อสร้างอาคารเปิดโล่งหลังคาคลุม ณ วัดบ่อโศก ต.สองคอน เพื่อใช้เป็นสถานที่ในการประกอบพิธีทางศาสนา, จัดกิจกรรมต่างๆ เป็นเงินจำนวน 917,000 บาท

รองประธาน สอบถามพื้นที่ในการก่อสร้าง เป็นพื้นที่ของใคร

ผู้ใหญ่บ้าน ม.11 ต.สองคอน เป็นพื้นที่ของวัดบ่อโศก ต.สองคอน

**มติที่ประชุม** เห็นชอบอนุมัติ

### 3.2 เสนอขออนุมัติโครงการผ่านกองทุนเพื่อระงับสุขภาพฯ

3.2.1 โครงการจัดซื้อสารเคมีกำจัดยุงและเครื่องพ่นหมอกควันป้องกันโรคไข้เลือดออก รพ.สต.พุกแดง ประมาณ 200,000 บาท

- ปลัดอำเภอเฉลิมพระเกียรติ เห็นด้วยกับโครงการฯ ตอนนี้อำเภอเฉลิมพระเกียรติ เป็นลำดับ 1 ของจังหวัดสระบุรี ในการพบผู้ป่วยที่เป็นไข้เลือดออก

- รองนายก อบต.พุกแดง เห็นด้วยกับโครงการฯ เพราะรพ.สต.พุกแดง จะยืมเครื่องพ่นของอบต.พุกแดง ใช้งาน ซึ่งปัจจุบันเครื่องพ่นใช้งานมาเป็นเวลานาน เริ่มเสื่อมสภาพ และช่วงนี้โรคไข้เลือดออกระบาดหนักมาก

- รองประธาน มีแผนจะพ่นที่หมู่บ้าน

- รพ.สต.พุกแดง ทั้ง 11 หมู่บ้าน ของ ต.พุกแดง

มติที่ประชุม เห็นชอบอนุมัติ

3.2.2 โครงการก่อสร้างหลังคาต้านหน้า รพ.สต.พระพุทธรูปน้อย งบประมาณ 169,600 บาท

- ผอ.รพ.สต.พระพุทธรูปน้อย นำเสนอหลักการและเหตุผล เพื่อให้บริการประชาชนที่มารับการตรวจ, การให้บริการผู้ป่วยเรื้อรังที่นัดประจำเดือน หรืองานบริการอื่นๆ เนื่องจากไม่มีพื้นที่นั่งรอ เพราะตอนเช้าแดดส่อง ช่วงบ่ายร้อนและแดดส่องมาก

มติที่ประชุม เห็นชอบในหลักการและเหตุผลของโครงการ โดยให้จัดทำเอกสารโครงการมานำเสนอขออนุมัติโครงการจากคณะกรรมการฯ อีกครั้งหนึ่ง

### วาระที่ 4 เรื่องอื่นๆ

#### 4.1 แจ้งผลการตรวจวัดคุณภาพสิ่งแวดล้อมเมืองแร่

ผู้จัดการเตรียมวัดคุณภาพสิ่งแวดล้อม ปูนท่าหลวง สื่อสารผลตรวจวัดคุณภาพสิ่งแวดล้อม รายงานคุณภาพน้ำจากผลการตรวจคุณภาพน้ำ ตามมาตรการป้องกันแก้ไขตรวจสอบผลกระทบสิ่งแวดล้อมโครงการเหมืองดินเหลือง ดังนี้

- ผลการตรวจคุณภาพน้ำผิวดิน จำนวน 1 จุด (ขุมเหมืองดินเหลือง) ผ่านเกณฑ์มาตรฐาน
- ผลการตรวจวัดคุณภาพน้ำบาดาล จำนวน 3 จุด บ้านหนองตาปอ (ขุมเหมืองดินเหลือง), บ้านบ่อไทรก, บ้านวังเลน ผ่านเกณฑ์มาตรฐาน
- ผลการตรวจวัดคุณภาพอากาศ ผ่านเกณฑ์มาตรฐาน ทุกพารามิเตอร์ทั้ง TSP และ PM10 ตามพื้นที่ รร.วังเลน, รร.บ่อไทรก, บ้านโคกดินแดง, บ้านหนองตาปอ

มติที่ประชุม รับทราบ

4.2 ขออนุมัติค่าบริหารจัดการประชุมคณะกรรมการฯ และค่าใช้จ่ายบริหารที่เกี่ยวข้อง จำนวนเงิน 30,000 บาท จากกองทุนพัฒนาหมู่บ้าน

มติที่ประชุม เห็นชอบอนุมัติ

- ร่าง -

ประธานฯ กล่าวขอบคุณคณะกรรมการฯ ที่เสียสละเวลาอันมีค่าเข้าร่วมประชุมหารือเพื่อบริหารจัดการกองทุน  
เหมืองแร่ในการดูแลชุมชนรอบพื้นที่เหมืองแร่ และขอบคุณ อบต.พุดแดง ในการให้ความอนุเคราะห์ใช้สถานที่  
จัดการประชุม

ปิดประชุมเวลา 15.20 น.

นางอุบลศรี พรหมเวทยานนท์ ผู้บันทึกการประชุม



# สรุปประชุมคณะกรรมการมวลชนสัมพันธ์ เหมืองดินเหลืองพุกแค ครั้งที่ 1/2566

วันที่ 18 สิงหาคม 2566 เวลา 13.30 – 15.00 น. ณ ห้องประชุม องค์การบริหารส่วนตำบลพุกแค

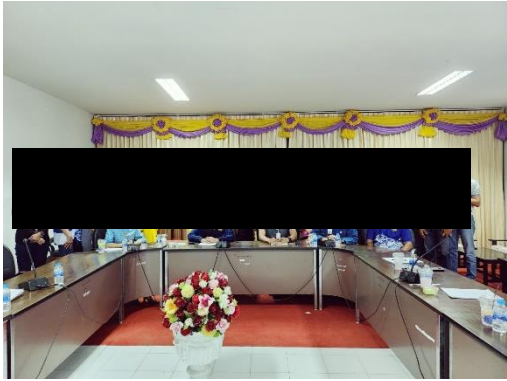

## ตามวาระการประชุม สรุปดังนี้ วาระที่ 1 เรื่องแจ้งเพื่อทราบ

- 1.1 (ร่าง)ประกาศแต่งตั้งคณะกรรมการ (ปทบ.33312/16099 และ 33313/16179) > **ที่ประชุมมีมติเห็นชอบอนุมัติ**
- 1.2 (ร่าง)ระเบียบกองทุนฯ > **แจ้งเพื่อทราบจะประกาศใช้ในคราวต่อไป**
- 1.3 จบบประมาณคงเหลือ ณ วันที่ 16.8.2566 (กองทุนไฟฟ้าระวัง/กองทุนพัฒนาหมู่บ้าน) > **แจ้งเพื่อทราบ**

## 2 รับรองรายงานการประชุม ครั้งที่ 1/2565 เมื่อวันที่ 10 มีนาคม 2565 > **ที่ประชุมมีมติเห็นชอบอนุมัติ**

## 3 เรื่องเสนอพิจารณา

- 3.1 กองทุนพัฒนาหมู่บ้านฯ
  - 3.1.1 คก.ปรับปรุงซ่อมแซมบ้านพักครู รร.วัดวังเลน 1,080,000 บาท > **ที่ประชุมมีมติเห็นชอบอนุมัติ**
  - 3.1.2 คก.ก่อสร้างอาคารเปิดโล่งหลังคาคลุม @วัดบ่อไครท 917,000 บาท > **ที่ประชุมมีมติเห็นชอบอนุมัติ**
- 3.2 กองทุนไฟฟ้าระวังสุขภาพฯ
  - 3.2.1 คก.จัดซื้อสารเคมีกำจัดยุงและเครื่องพ่นหมอกควันป้องกันโรคไข้เลือดออก sw.สต.พุกแค 200,000 บาท > **ที่ประชุมมีมติเห็นชอบอนุมัติ**
  - 3.2.2 คก.ปรับปรุงด้านหน้า sw.สต.พระพุทธรบาทน้อย เพื่อบริการประชาชน 169,600 บาท > **ที่ประชุมมีมติเห็นชอบรับรองคก.**

## 4 เรื่องอื่นๆ

- 4.1 สื่อสารผลตรวจวัดคุณภาพสิ่งแวดล้อม [redacted] > **ที่ประชุมรับทราบ**
- 4.2 ขออนุมัติค่าบริหารจัดการประชุมคณะกรรมการฯและค่าใช้จ่ายที่เกี่ยวข้อง (30,000บาท) > **ที่ประชุมมีมติเห็นชอบอนุมัติ**

ประธานฯ กล่าวปิดการประชุม และขอบคุณคณะกรรมการฯ ที่เสียสละเวลาอันมีค่าเข้าร่วมประชุมหารือเพื่อดูแลชุมชนพวกเรา และ กล่าวขอบคุณ อบต.พุกแค ในการให้ความอนุเคราะห์ใช้สถานที่ : ปิดประชุมเวลา 15.20 น.





ใบลงทะเบียน/ใบรับเงิน ประชุมคณะกรรมการมวลชนสัมพันธ์ โครงการเหมืองดินเหลืองพุแค (ครั้งที่ 1/66)

ประธานบัตรดินซีเมนต์ที่ 33312/16099 และ 33313/16179 ตำบลพุแค อำเภอเฉลิมพระเกียรติ จังหวัดสระบุรี

วันศุกร์ที่ 18 สิงหาคม พ.ศ. 2566 เวลา 13.30 - 15.00 น. ณ ห้องประชุมองค์การบริหารส่วนตำบลพุแค

ลำดับ	ชื่อ-สกุล	ตำแหน่ง	ค่าเบี้ยประชุม	ลงชื่อ	เบอร์โทรศัพท์
1		ผู้จัดการส่วนเหมือง		15 ธ	
2		ผู้จัดการพัฒนาองค์กรอย่างยั่งยืน - สระบุรี			
3		ผู้จัดการส่วนบัญชี			
4		ผู้จัดการรัฐกิจและชุมชนสัมพันธ์		ดร. ธี	
5		ผู้ช่วยผู้จัดการรัฐกิจและชุมชนสัมพันธ์		ดร. ธี	
6 X		นายอำเภอเฉลิมพระเกียรติ [redacted] ที่ปรึกษาโครงการฯ		ดร. ธี (นาย)	[redacted]
7 X		นายกองค์การบริหารส่วนตำบลพุแค (รองนายก อบต. พุ.) ที่ปรึกษาโครงการฯ	1,000	ดร. ธี (นาย)	
8 /		สาธารณสุขอำเภอเฉลิมพระเกียรติ ที่ปรึกษาโครงการฯ	1,000	ดร. ธี (นาย)	
9 /		พัฒนาชุมชนอำเภอเฉลิมพระเกียรติ ที่ปรึกษาโครงการฯ	1,000	ดร. ธี	
10 X		ผู้อำนวยการโรงพยาบาลส่งเสริมสุขภาพตำบลพุแค ที่ปรึกษาโครงการฯ	1,000	ดร. ธี (นาย)	
11 X		ผู้อำนวยการโรงพยาบาลส่งเสริมสุขภาพตำบลพระพุทธบาทน้อย ที่ปรึกษาโครงการฯ	1,000	ดร. ธี	
12 X		ผู้อำนวยการโรงเรียนวัดวังเลน ที่ปรึกษาโครงการฯ	1,000	ดร. ธี	
13 X		กำนันตำบลพุแค หมู่ 5 บ้านวังเลน ตำบลพุแค คณะกรรมการโครงการฯ	1,000	ดร. ธี	
14 X		ผู้ใหญ่บ้าน หมู่ 3 บ้านโคกดินแดง ตำบลพุแค คณะกรรมการโครงการฯ	1,000	ดร. ธี	
15 X		ผู้ใหญ่บ้าน หมู่ 10 บ้านวังเลนพัฒนา ตำบลพุแค คณะกรรมการโครงการฯ	1,000	ดร. ธี	
16 X		ผู้ใหญ่บ้าน หมู่ 11 บ้านหนองตาปอ ตำบลพุแค คณะกรรมการโครงการฯ	1,000	ดร. ธี	
17 X		ผู้ใหญ่บ้าน หมู่ 11 บ้านบ่อโศก ตำบลสองคอน คณะกรรมการโครงการฯ	1,000	ดร. ธี	
18 X		อาสาสมัครสาธารณสุขประจำหมู่บ้าน หมู่ 3 บ้านโคกดินแดง ตำบลพุแค คณะกรรมการโครงการฯ	1,000	-	
19 X		อาสาสมัครสาธารณสุขประจำหมู่บ้าน หมู่ 5 บ้านวังเลน ตำบลพุแค คณะกรรมการโครงการฯ	1,000	ดร. ธี	
20 X		อาสาสมัครสาธารณสุขประจำหมู่บ้าน หมู่ 10 บ้านวังเลนพัฒนา ตำบลพุแค คณะกรรมการโครงการฯ	1,000	-	
21 X		อาสาสมัครสาธารณสุขประจำหมู่บ้าน หมู่ 11 บ้านหนองตาปอ ตำบลพุแค คณะกรรมการโครงการฯ	1,000	ดร. ธี	
22 X		อาสาสมัครสาธารณสุขประจำหมู่บ้าน หมู่ 11 บ้านบ่อโศก ตำบลสองคอน คณะกรรมการโครงการฯ	1,000	ดร. ธี	

ผู้จัดทำเอกสาร

สรุปโครงการขออนุมัติตามวาระประชุมของประธานบัตรหมืองดินเหลืองพืค ครั้งที่ 1/2566

วันที่ 18 สิงหาคม 2566 ณ องค์การบริหารส่วนตำบลพืค

กองทุน	โครงการ	สถานที่	ผู้เสนอโครงการ	จำนวนเงินที่ขอ อนุมัติ	จำนวนเงินที่ อนุมัติจ่าย
พัฒนาหมู่บ้าน	โครงการบ้านพักครูโรงเรียนวัดวังเลน	โรงเรียนวัดวังเลน ต.พืค	ผอ.ร.ร.วัดวังเลน	1,080,000	1,080,000
พัฒนาหมู่บ้าน	โครงการก่อสร้างอาคารเปิดโล่งหลังคาคลุม	วัดบ่อโคตร ม.11 ต.สองคอน	ผญ.วิไล	917,000	917,000
รวม				1,997,000	1,997,000

กองทุน	โครงการ	สถานที่	ผู้เสนอโครงการ	จำนวนเงินที่ขอ อนุมัติ	จำนวนเงินที่ อนุมัติจ่าย
เฝ้าระวังสุขภาพ	คค.จัดซื้อสารเคมีกำจัดยุงและเครื่องพ่นหมอกควันป้องกันโรคไข้เลือดออก ร.ร.พืค	ร.ร.พืค	ผอ.ร.ร.พืค	200,000	200,000
เฝ้าระวังสุขภาพ	คค.ปรับปรุงด้านหน้า ร.ร.พืค.พระพุทธรูปน้อย เพื่อบริการประชาชน	ร.ร.พืค.พระพุทธรูปน้อย	ผอ.ร.ร.พืค.พระพุทธรูปน้อย	169,600	169,600
รวม				369,600	369,600

ผู้เสนอขออนุมัติโครงการฯ

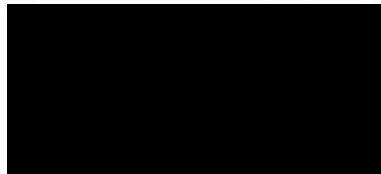

กรรมการและเลขานุการฯ

ผู้อนุมัติโครงการฯ

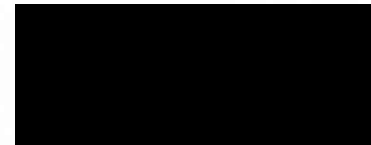

ประธานฯ

## เอกสารแนบที่ 2.9

เอกสารการจัดตั้งกองทุนพัฒนาหมู่บ้านรอบพื้นที่เหมืองแร่  
(Book Bank)



สำนักงาน รหัสสาขา 133  
Office

บัญชีเลขที่ 33-0-32608-3  
Account No.

สาขาหน้าพระลาน

ชื่อบัญชี  
Account Name

กองทุนพัฒนาหมู่บ้านเหมืองดินซึ่ เมาต์พุแค



ธนาคารกรุงไทย  
KRUNGTHAI BANK



ลายมือชื่อผู้มีอำนาจลงนาม  
Authorized Signature

SA F 5633794





SAF 5633794

วันที่ DATE	สาขา ORG. BR.	คำย่อ CODE	ถอน WITHDRAWAL	ฝาก DEPOSIT	คงเหลือ BALANCE	เจ้าหน้าที่ STAFF ID.	
25/11/57	133	B/F			*****0.00	14124 1	
25/11/57	133	SDCH	+++++++0.00		*****0.00	14124 2	
25/11/57	133	SDCK	+++++++300,000.00		*****300,000.00	20513 3	
31/12/57	0	IIPS	+++++++152.05		*****300,152.05	9400 4	
22/01/58	133	SDCK	+++++++300,000.00		*****600,152.05	570338 5	
30/06/58	0	IIPS	+++++++1,401.75		*****601,553.80	9400 6	
31/12/58	0	IIPS	+++++++1,516.24		*****603,070.04	9400 7	
29/01/59	133	SDCK	+++++++300,000.00		*****903,070.04	571205 8	
30/06/59	0	IIPS	+++++++2,130.58		*****905,200.62	9400 9	
01/09/59	133	SWCH	-----410,000.00		*****495,200.62	570338 10	
13/12/59	133	SWCH	-----200,000.00		*****295,200.62	20513 11	
31/12/59	0	IIPS	+++++++1,540.12		*****296,740.74	9400 12	
26/01/60	133	SDCK	+++++++300,000.00		*****596,740.74	90160 13	
17/02/60	133	SWCH	-----15,000.00		*****581,740.74	590292 14	
30/06/60	0	IIPS	+++++++1,349.32		*****583,090.06	9400 15	
25/09/60	133	SWCH	-----16,000.00		*****567,090.06	590292 16	
04/12/60	133	SWCH	-----567,000.00		*****90.06	571205 17	
31/12/60	0	IIPS	+++++++1,230.75		*****1,320.81	9400 18	
18/01/61	133	SDCK	+++++++300,000.00		*****301,320.81	23421 19	
21/05/61	133	SWCH	-----17,000.00		*****284,320.81	23421 20	
04/06/61	133	SWCH	-----200,000.00		*****84,320.81	590292 21	
30/06/61	0	IIPS	+++++++593.73		*****84,914.54	9400 22	
ASD/ASW			โอนเงินเข้า/ออกบัญชี			ASFN	โอนเงินต่างประเทศ
ASWFE			ค่าธรรมเนียมโอนเงินอัตโนมัติ				เข้าเงินเดือน
ATSDC			ฝากเงินโดยเครื่องฝากเงินอัตโนมัติ ADM			ATSDT/ATSWT	รับโอน/โอนออกโดย ATM
ATSWC			ถอนเงินสดโดย ATM			ATSWP	หักค่าสินค้า/บริการโดย ATM
ATSFEE			หักค่าธรรมเนียม ATM			B/F	ยอดยกมา



SA F 5633794

วันที่ DATE	สาขา ORG. BR.	คำย่อ CODE	ถอน WITHDRAWAL	ฝาก DEPOSIT	คงเหลือ BALANCE	เจ้าหน้าที่ STAFF ID.
30/10/61	133	SWCH	-----2,000.00		*****82,914.54	23421 1
30/10/61	133	SWCH	-----19,000.00		*****63,914.54	23421 2
02/11/61	133	SWCH	-----50,000.00		*****13,914.54	23421 3
06/12/61	133	SDCH	+++++++3,000.00		*****16,914.54	590292 4
31/12/61	0	IIPS	+++++++155.88		*****17,070.42	9400 5
31/01/62	133	SDCK	+++++++300,000.00		*****117,070.42	90160 6
01/04/62	133	SWCH	-----19,000.00		*****298,070.42	590292 7
30/06/62	0	IIPS	+++++++639.19		*****298,709.61	9400 8
30/08/62	133	SWCH	-----19,000.00		*****279,709.61	23421 9
06/09/62	133	SWCH	-----120,000.00		*****159,709.61	590292 10
06/09/62	133	SWCH	-----150,000.00		*****9,709.61	590292 11
06/09/62	133	SDCH	+++++++3,000.00		*****12,709.61	590292 12
31/12/62	0	IIPS	+++++++292.71		*****13,002.32	9400 13
31/12/62	0	TAX	-----139.79		*****12,862.53	9400 14
31/01/63	133	SDCK	+++++++300,000.00		*****12,862.53	590292 15
30/06/63	0	IIPS	+++++++569.45		*****313,431.98	9400 16
31/12/63	0	IIPS	+++++++393.93		*****313,825.91	9400 17
31/12/63	0	TAX	-----144.51		*****313,681.40	9400 18
01/02/64	133	SDCK	+++++++300,000.00		*****613,681.40	90160 19
30/06/64	0	IIPS	+++++++697.10		*****614,378.50	9400 20
28/12/64	133	SWTRC	-----400,000.00		*****214,378.50	412511 21
31/12/64	0	IIPS	+++++++763.33		*****215,141.83	9400 22

BSD02/GSC02  
BSW09/GSD09  
BSW11/GSD11  
BSW14/GSD14  
BSD22/GSC22เข้าบัญชี-เงินเดือน  
หักบัญชี-ประกันชีวิต  
หักบัญชี-ไฟฟ้า  
หักบัญชี-ค่าสินค้าและบริการ  
โอนเงินผ่าน  
ธนาคารแห่งประเทศไทย (Smart)BSD04/GSC04  
BSW10/GSD10  
BSW12/GSD12  
BSW15/GSD15  
BSW27/GSD27เข้าบัญชี-คป.พันมิตร  
หักบัญชี-โทรศัพท์  
หักบัญชี-ประปา  
หักบัญชี-ธ.อาคารสงเคราะห์  
หักบัญชี-ประกันสังคม





SA F 5633794

วันที่ DATE	สาขา ORG. BR.	คำขอ CODE	ถอน WITHDRAWAL	ฝาก DEPOSIT	คงเหลือ BALANCE	เจ้าหน้าที่ STAFF ID.
31/12/64	0	TAX	-----219.06		*****214,922.77	9400 1
31/01/65	133	SDCK	+++++++300,000.00		*****514,922.77	90160 2
30/06/65	0	IIPS	+++++++576.72		*****515,499.49	9400 3
31/12/65	0	IIPS	+++++++649.67		*****516,149.16	9400 4
31/12/65	0	TAX	-----183.96		*****515,965.20	9400 5
30/01/66	108682	BSD22	+++++++300,000.00		*****815,965.20	931001 6
30/06/66	0	IIPS	+++++++979.93		*****816,945.13	9400 7
31/12/66	0	IIPS	+++++++1,235.49		*****818,180.62	9400 8
31/12/66	0	TAX	-----332.31		*****817,848.31	9400 9
29/01/67	108682	BSD22	+++++++300,000.00		*****1,117,848.31	931002 10
						11
						12
						13
						14
						15
						16
						17
						18
						19
						20
						21
						22

BCRSA/EMRSA/ERSAB

E

ITIS / ITOS

ORSDT/ORSWT

OTOS

เช็คคืน

รายการแก้ไข

โอนดอกเบี้ยเข้าออก

รับโอนโอนไปต่างธนาคารทาง ATM

โอนเงินไปบัญชีอื่น

BSWFE

CRT / DBT

IIPS/DIPS

ORSFE

PASFE

หักค่าธรรมเนียม

ยอดรวมฝาก/ถอน

เพิ่ม/ลด ดอกเบี้ยจ่าย

ค่าธรรมเนียมการโอนเงินต่างธนาคาร

ค่าธรรมเนียม Payment